UFO EXPRESS

SERVIZIO INFORMAZIONE E DIFFUSIONE

Via Antonio Veneziano, 120 - 90138 Palermo (Italy)

In collaborazione:
CENTRO UFOLOGICO NAZIONALE (C.U.N.) - ROMA
UFO NEWSCLIPPING SERVICE - ARKANSAS (U.S.A.)

COURIER, Vancouver, B.C., Canada - Nov. 6, 1994 CR: G. Conway

China's UFO policy still in state of denial

University group gathers data despite opposition

HONG KONG 香港

by Jack Moore

HONG KONG — At last the world has a clear and definitive answer to the question I know many *Courier* readers have been earnestly asking themselves for years: "Do they have flying saucers in China?"

The short answer is: "You bet they do" — even though the subject of interplanetary visitors has been hard to pursue in the people's republic for a long, long time. In fact, since the current government was established in 1949, such research has been pretty much impossible.

Taboo subject

It may be that during the past 45 years some official attention has been paid to strange lights in the sky, etc., in China, but if so, this would have been done by the military, and in secret — so the chance of any reports reaching the public would have been less than microscopic.

And for more than four decades, media reports of saucer sightings or other suspected alien activity in China have been officially taboo in the popular press — which in China doesn't include any of those North American supermarket tabloids which seem to feature aliens on every second page.

Like many other governments, the one in Beijing long ago took the official stance that all unidentified flying object reports come from either seriously mistaken people or outright lunatics, and that the best tactic was probably to ignore the phenomenon entirely in the hope it would eventually go away.

Besides, alien spacecraft didn't fit comfortably anywhere into accepted Marxist-Leninist doctrine, so the official, state-run press probably couldn't figure out quite how to write about them anyway.

University breaks silence

During the insane Cultural Revolution of the late 1960s, flying saucers (and presumably their occupants) were officially banned by the xenophobic Red Guards — who didn't much like *any* kind of foreigners, from outer space or anywhere else.

Now, though, the lid is definitely off the flying saucer story in the PRC — thanks to Chen Yanchun and the UFO Society of China.

This outfit started off as a bunch of college kids at Wuhan University in central China in 1979, and while the organization was permitted by the government to exist, life has definitely not been easy for Mr. Chen and his group in the intervening years.

But they carried on relentlessly.

China's UFO history

In the face of both official and popular scorn, China's UFO club became a society, and slowly started to sign up members who had some kind of recognizable profile — a qualified academic here, a well-read journalist there, a scientist, a technician, even the odd government official. The society's membership has now reached 4,000.

Mr. Chen had at least some data to attract these members and deflect general skepticism; there are many stories in Chinese history that feature UFO-like phenomena.

During the Jin Dynasty in 315 AD for example, a scribe wrote that "a sun" had fallen to earth, and that three others were seen flying in an easterly direction. "Shining dragons" in quick flight across the sky have often been reported. In many rural areas of China, peasants are said to believe that UFOs are flying ghosts, and to treat them as ordinary natural phenomena.

No UFO reports were made during the reign of Chairman Mao (who apparently thought the whole idea was absurd) or for some years thereafter. But in the past 10 years, says Mr. Chen, some 5,000 sightings have been reported — and now it would appear that something of a flying saucer fever has broken out in the world's most populous country.

On one clear night alone in early October, there were 26 separate sightings reported to the society, most of them from northern China.

Several saucer spotters said they saw five UFOs flying in a V-formation over the Great Wall. Others spoke of oval objects with flashing lights. One man claimed to have been forced to have sex with a creature from Jupiter (who had to leave home when Comet Shoemaker-Levy ploughed into that planet last July).

So, yes, they have flying saucers in China, and in fact these days, they seem to have more of them than anybody else has — even though the government still flatly refuses to publicly discuss the issue.

The Chinese government, after all, has more important things to handle: I hear reports that Prime Minister Jean Chrétien and a whole bunch of provincial premiers are due to arrive here next week on their way to Beijing.

Now *there's* an alien visitation.

IN CINA LA POLITICA SUGLI UFO E' ANCORA QUELLA DI NEGARE

Gruppo universitario raccoglie dati malgrado l'opposizione.

Hong Kong - Alla fine il mondo ha una chiara e definitiva risposta alla domanda che, come so, molti lettori del Courier si sono seriamente posti per anni : "Ma in Cina ci sono dischi volanti?". La breve risposta è: "Scommetto di sì" - anche se l'argomento di visitatori interplanetari è stato, per un lunghissimo periodo di tempo, difficile da seguire per la gente della repubblica popolare.
Infatti, da quando l'attuale governo venne istituito nel 1949, tale ricerca è stata pressocchè impossibile.

ARGOMENTO TABU'

Potrebbe darsi che durante gli scorsi 45 anni qualche attenzione ufficiale sia stata data a strane luci in cielo, in Cina, ma se ciò è avvenuto potrebbe essere stato fatto dai militari e in segreto - così la possibilità che una qualche segnalazione abbia raggiunto il pubblico potrebbe essere stata meno che microscopica.
E per più di 4 decadi i rapporti dei media di avvistamenti di dischi o di altre sospette attività aliene sono state ufficialmete tabù sulla stampa popolare cinese - stampa che in Cina non include nessuno di quei tabloid che si vendono nei supermarket del Nord America, che

sembrano reclamizzare gli alieni ogni seconda pagina.
Così come molti altri governi, quello di Beijing tempo fa prese la posizione ufficiale che tutti i rapporti su oggetti volanti non identificati dovevano provenire o da persone che seriamente si erano sbagliate o da lunatici completi e che la tattica migliore era probabilmente quella di ignorare completamente il fenomeno nella speranza che questo sarebbe eventualmente scomparso.
Oltretutto i velivoli spaziali alieni non si addicono ovunque sia accettata la dottrina marxista-leninista, così i quotidiani statali probabilmente non riuscivano nemmeno ad immaginare in ogni caso come scrivere di queste cose.

L'UNIVERSITA' ROMPE IL SILENZIO

Durante l'insensata Rivoluzione Culturale dei tardi anni '60, i dischi volanti (e presumibilmente i loro occupanti) furono ufficialmente messi al bando dalle xenofobe Guardie Rosse, alle quali non piacevano troppo alcun tipo di straniero, sia proveniente dallo spazio che da qualsiasi altra parte.
Ora, però, il velo di segretezza è stato definitivamente sollevato sulla storia dei dischi volanti nella Repubblica Popolare Cinese, grazie a Chen Yanchun e alla UFO Society of China.
Questa UFO Society venne avviata nel 1979 da un gruppo di ragazzi della Wuhan University nella Cina centrale e mentre il governo diede il permesso all'organizzazione di esistere, la vita non è stata certamente facile negli anni che seguirono per Mr.Chen ed il suo gruppo.
Ma loro sono andati avanti, inesorabilmente.

LA STORIA DEGLI UFO IN CINA

Nonostante lo scherno sia ufficiale che popolare, il club degli UFO cinese divenne un'associazione e lentamente iniziò ad arruolare membri che avevano un certo tipo di profilo professionale - un qualificato accademico qui, un famoso giornalista là, uno scienziato, un tecnico e anche un misterioso funzionario governativo. I membri dell'associazione sono ora 4.000.
Mr.Chen aveva almeno delle basi per attrarre questi membri e per deviare lo scetticismo generale; vi sono infatti molte narrazioni nella storia cinese che mettono in risalto il fenomeno UFO.
Durante la Dinastia Jin, nel 315 A.D., per esempio, uno scriba annotava che 'un sole' era caduto sulla terra e che altri tre erano stati visti volare verso oriente.
Sono stati segnalati 'Dragoni scintillanti' in volo veloce attraverso il cielo. In molte zone rurali della Cina, ai contadini vien detto di credere che gli UFO sono fantasmi volanti e di considerarli come un ordinario fenomeno naturale.
Nessuna segnalazione UFO venne fatta durante il regno del Presidente Mao (il quale evidentemente pensava che tutta l'idea fosse assurda) o per alcuni anni a seguire. Ma negli ultimi dieci anni, afferma Mr.Chen, sono stati riferiti qualcosa come 5.000 avvistamenti - ed ora sembrerebbe che qualcosa di simile alla febbre dei dischi volanti sia scoppiata nel paese più popoloso del mondo.
Solo in una chiara notte d'inizio Ottobre, ci furono 26 segnalazioni di avvistamenti separati, riferiti all'associazione, la maggior parte dei quali provenienti dal nord della Cina.
Svariati testimoni hanno detto di aver visto 5 UFO che volavano in formazione a 'V' sopra la Grande Muraglia. Altri hanno raccontato di oggetti ovali con luci lampeggianti. Un uomo ha affermato di essere stato costretto ad avere rapporti sessuali con una creatura proveniente da Giove (il quale ha dovuto lasciar casa quando lo scorso Luglio la Cometa Shoemaker-Levy ha investito il pianeta).
Così, sì, i Cinesi hanno i dischi volanti e in questi giorni sembrano averne più di chiunque altro - anche se il Governo rifiuta ancora recisamente di discutere pubblicamente l'argomento.
Il Governo cinese, dopotutto, ha cose più importanti da fare: ho sentito che il primo Ministro Jean Chrétien e l'intero gruppo dei premier stanno per arrivare qui la prossima settimana, per proseguire poi per Beijing.
Ora sì che c'è una visitazione aliena. □

TAVOLA DELLE CONVERSIONI

1 pollice	= cm. 2,54	1 gallone	= l.	3,7853
1 yarda	= mt. 0,9144	1 piede	= mt.	0,3048
1 oncia	= gr.28,3495	1 miglio	= Km.	1,60934
1 libbra	= Kg. 0,45359	1 nodo	= Km/h.	1,8532

(Le misure sono tratte dal Quaderno di Cultura a cura dell'Ufficio Studi dello Stato Maggiore dell'Aereonautica Militare Italiana).

UFO-EXPRESS
Servizio Informazione e Diffusione
a cura di:
I CAVALIERI DI PEGASO
Via Antonio Veneziano, 120
90138 Palermo - Italia
Responsabile
Daniela Giordano
In collaborazione con:
UFO NEWSCLIPPING SERVICE
Editor: Lucius Farish
Route 1 - Box 220
Plumerville, Arkansas 72127 U.S.A

远古外星人来过地

这遗物被认为是古代玛雅人的飞艇。

埃及金字塔、纳斯卡地画、黑吉斯水晶头骨……难以理解的古代建筑物及遗迹被某些研究人员称为OPA，即“史前人造物”，它们成为埃里希·冯·德尼肯大胆提出的“远古宇航员论”的有力论据。

位于黎巴嫩马勒贝克的巨石，长度为21米，重量估计有2000吨。据说，即使使用美国NASA移动火箭的起重机也很难搬动。

这是在意大利北部瓦尔·卡莫尼卡发现的戴头盔的人物岩画。

残留在撒哈拉沙漠塔西里·纳杰出尔洞壁上的，被称为“宇航员壁画”的图画。

一、“远古宇航员假说”

在胡夫金字塔内部的甬道。

2006年4月，瑞士一家电视台的“科幻频道”电视节目，播出了根据埃里希·冯·德尼肯的著作《史前难解之谜》制作的电视系列片，引起人们的极大关注。德尼肯1935年4月14日出生在瑞士北部阿尔高州的索芬根。他在学生时代就接触到许多有关“史前人造物”的史料及文章，从而决定了他后来在这方面的研究兴趣。他把大部分精力都放在对遗迹、碑文及古文书的寻找、收集及研究上。最后提出一个大胆的假说：在远古时代，有从其他天体来的访问者到过地球。因为德尼肯认为在几千年前，人类怎么也不可能用那样的高技术建造出这些“史前人造物”来。德尼肯把几千年前的外星来访者命名为“远古宇航员”，把那些来访者与古代地球人的不可思议相遇，称为“原始接触”。地球上那些不可思议的遗迹及遗物，就是由远古时代访问地球的“远古宇航员”即地外智慧生命建造的。这些“地外来访者”的文明水平远远超过当时地球人类的文明水平，因此才制造出精密的工艺品及许多了不起的遗物。

俄罗斯宇航学奠基人季奥尔科夫斯基，于20世纪初写了一系列著作，论述了高度发达文明的星际扩张以及相互间的接触等问题。他还谈到了外星人对于地球的访问。他说大家注意到没有，聚居世界各地的许多民族相距甚远，但他们神话中的某些题材、情节却颇有共同之处，都谈到远古时代曾有外星人访问地球。1961年，马杰斯·阿格列斯特发表了《远古时代的宇航员》一文，从地理、考古、古代文献和艺术史等方面寻找并罗列外星人与人类有过接触的例证。

1968年，德尼肯出版了《众神之车》一书，在书中他根据自己对世界上许多古人类文化遗址的走访，对一些迄今为止尚无法解释的古遗迹及古文物的多方位考证，得出结论：“外星人早就到过地球并留下了永不磨

评刊交友：你愿与我同风雨，共悲欢，共同打造美好的明天吗？ 13144018027 QQ:976386176 洪恩

有人提出，雕刻有恐龙的柱子是后人换上去的，但这种可能性很小。因为从古迹使用的石材及柱子的侵蚀痕迹来看，是完全一致的。如果仅更换一根柱子，应该留下明显的痕迹。1999年出版的《Anceent Bangkok》一书中，刊登了这个有争论的浮雕照片，并作了如下说明："在塔·普罗姆的南边墙壁上，纵向立着一些有浮雕的柱子。其中一根柱子上雕有只可能是剑龙的浮雕。"

也有人指出，浮雕上的这个生物的外表和在图鉴等图书上看到的剑龙的样子不同。但如果仔细观察浮雕上的这个生物，可以肯定它有像角那样的东西，并且像三角龙。而在背部排列着菱形的角，却又是剑龙典型的特征。

至今这个剑龙浮雕引起的激烈争论仍在进行，但是从现代科学常识来看，距今800~1000年前的柬埔寨不可能栖息着剑龙。

▲在塔·普罗姆佛教寺院古迹中雕刻着被认为是恐龙的浮雕。

▼生活在1亿5千万年前的剑龙复原标本。

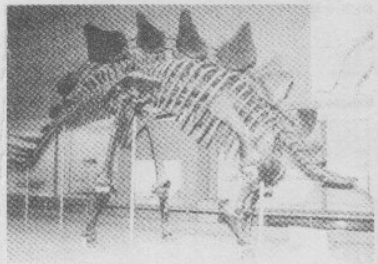

为何差生领导优等生

○[俄]斯韦特兰娜·库济娜 文 志明 译编

在大学里，他们是成绩勉强及格的差等生，但他们中的40%却敢于要求月工资5万至10万的工作；而那些门门功课皆优的学生，仅有20%敢要如此的高薪。这令俄罗斯舆论研究中心的工作人员大跌眼镜：差生为何敢狮子大开口，而优等生却如此扭捏呢？

非优等生的过人之处

1. 拿3分的学生通常在课余时间还要打工，当获得毕业文凭的同时，他们也掌握了一定的工作技能，从而有理由要求更高的薪酬。

2. 心理学家很早就发现，优等生面临问题时考虑过多，当他们对所有方案进行权衡且迟疑不决时，"笨"学生早就着手去解决了。

3. 非优等生从来不会去做自己觉得无趣的事情，哪怕老师不厌其烦地强调此事的重要性。

4. 许多非优等生之所以成功，是因为他们的情商很高，相信直觉而善于倾听。内心自由对成功非常重要，而这与知识积累并无直接关系。非优等生通常都对人友好、乐于交际。

5. 非优等生的家长已经习惯了孩子成绩不好的现实，所以，他们更看重的是孩子能否帮助操持家务，也无奈地接受了孩子的一些与学业无关的爱好。

优等生的不足之处

1. 对高年级学生的调查表明，在他们看来，优等生唯一的好处是能够提供作业让人抄袭，或者可以帮助解答难题。

2. 优等生普遍个性乏味，喜欢显示自己的无所不知，过于骄傲，不易与同学打成一片，只热衷于讨好老师。

3. 老师对优等生要求更严格，但也更宠爱他们，这容易引起差等生和优等生的对立。

4. 优等生对成绩看得太重，患得患失。

5. 学习会占用优等生过多的时间，他们不得不放弃部分交际活动。

6. 应对意外事件能力差，他们像是活在另一个世界中，那里全是书，没有人，而有些经验是书本无法提供的。

7. 他们对每门功课都平均分配精力，所以无法专注于自己喜欢的专业。最终，他们会成为万金油型的人。

8. 这类学生的家长经常抱怨孩子过于自私，似乎整个地球只围绕他们在转，他们似乎是为家长而学习，家长天生亏欠他们。如此一来，家庭关系难免恶化。

专家的不同观点

心理学家阿列克谢耶娃指出，无论是在事业中还是在日常生活里，出类拔萃的恰好是那些在学校中成绩平平甚至不佳的人。他们更善于发展自己的事业，成为天才的领导。而优等生往往会受雇于他们。因为这些非优等生所专注的都是自己感兴趣的东西，结交了很多朋友，其中不乏事业上的贵人。而优等生比较孤立，与领导岗位相比，他们觉得受雇于人并领得高薪更适合自己。因为他们从小就善于争取别人的赏识，无论是父母还是老师。他们的生活中不能缺少赞美，只能在安逸的条件下工作，而创业者时刻都置身火山顶的压力是他们难以承受的。他们谨小慎微，害怕犯错，恐惧被罚，他们是执行决策的理想工具。

社会学家莫伊谢延科则持另外的观点。他说："我们应当从教育体系中寻找造成这一现象的原因。或许，我们的教育限制了青少年思维、创造以及行动力的发挥；或许，某些老师在对待天才学生的时候不太注重方法。"

球吗

●[日]宇佐和通 文 马思奇 译编

在哥伦比亚发现的用黄金制造的很像喷气式飞机的“史前人造物”。

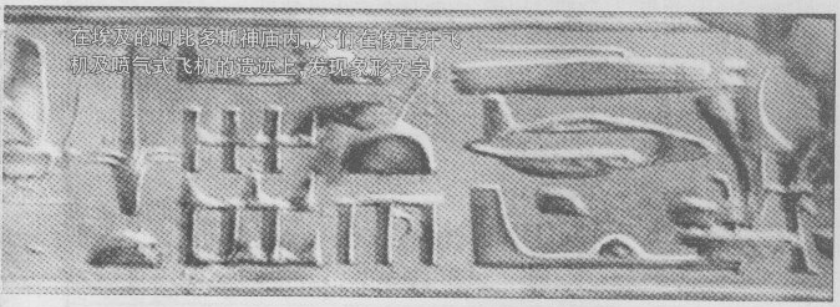

在埃及的阿比多斯神庙内，人们在雕像直升飞机及喷气式飞机的遗迹上，发现象形文字。

德尼肯认为在远古时代外星人曾来过地球并留下大量遗迹，他正在考证相关遗物。

灭的痕迹。他用“众神”(外星宇航员)、“车”(宇宙飞船)做比喻，提出外星人驾着宇宙飞船，在2~4万年前曾多次来过地球，他们以其先进的科学技术改变了人类的文明。其中外星人留下的最大物证就是埃及的胡夫金字塔。

胡夫金字塔，由230万块加工成块状的石灰岩及花岗岩建成。而且因为位置的不同，石块的形状及大小也不同，每块的重量从2.5~50吨不等。当时是怎样把这些巨石运到建设现

位于秘鲁库科斯的印加帝国时代的石壁。在其结合面上，即使是刮脸的刀片，也插不进去。

场，并且堆砌起来的呢？还有是用什么方法把作为石料的花岗岩加工成块状的？虽然在开罗博物馆有被认为是用于切割巨石的铜或青铜制造的锯子，但铜或青铜的硬度是3.5~4，而石灰岩的硬度是4~5，所以，加工金字塔所用的石灰岩及花岗岩的工具，应该是铜或青铜制造的锯子以外的工具。而且，砌在四角锥上的巨石一点点间隙也没有，即使是刮脸的刀片也插不进去。如果仅用人力及原始的工具，能够建造如此大规模而精致的建筑物吗？如今，还没有出现令人信服的解释，从金字塔的材料加工、搬运到建造方法的假说。这说明金字塔是地球上最大的OPA（史前人造物）。

二、现代技术也难造出的水晶头骨

以精美著称的“史前人造物”，其代表恐怕就是米歇尔·黑吉斯水晶头骨吧。据说，那是1927年在中美洲伯利兹南部的卢巴安塔遗迹中发现的。1970年水晶头骨的拥有者米歇尔·黑吉斯的家人将水晶头骨拿到总部设在美国加利福尼亚州的休莱特·巴卡德公司进行检测，结果表明，这个水晶头骨的大小与人类的头骨的实物大小差不多，而从解剖学上看，构造正确，下腭部分能够活动能够取出。出土前这个水晶头骨至少在地下埋藏了3600年。令人惊奇的是，从一个大的水晶块切开后，尽管进行过诸如雕刻、研磨加工，但是根据休莱特·巴卡德公司的验证，完全看不到裂纹痕迹，甚至连制造年代也不清楚。可是，如果使用当时的水晶加工技术，制造同样的东西，从切割直到研磨，需要大概300多年的时间。因此，可以说要制造同样的东西是不可能的。

位于埃及中部底比斯附近的阿比托斯，有祭祀俄赛利斯之神的神庙遗迹。据说，在3300年前建造的这座神庙还留下几间房屋。而在其中的一根梁上，雕刻着让人们不敢相信的东西：直升飞机、潜水艇、喷气式飞机，上面还雕刻着象形文字。按照专家的说法，雕刻的是谁都可能解读的文字。可是，当我们开始看到这些文字时，会马上想到的是现代地球上的先进技术。因此，这就让我们突然想到地球上曾经有过的文明，或是受到地外文明的影响。

专家认为，这个水晶头骨现代人都很难制作出来。

日本河童是传说中的“水鬼”吗？

日本河童的历史

传说「河童」住在日本各地的河川或池子里，根据民俗学者石川纯一郎的研究资料，河童传说分布极广，包括日本的东北地方、中部地方、近畿地方、关西的石川？富山县、中国地方、四国地方、北九州地方、九州的佐贺？宫崎县以及奄美诸岛和冲绳县，依据各地方言的不同，河童的称谓也不同。共通点是「居住在河川的孩子」所以叫做「河童」(KAPPA)。原本河童是水中的精灵，被当作是河神受到民众的膜拜，也有一种说法是河童是水神的使者，由水神降下的霜幻化而成。

关于河童的起源，有以下两种说法可供参考：

一、河童渡来说

河童的传说，最早起源自中国黄河流域的上游，古时候叫做「水虎」又名「河伯」。战国时代初期，在魏国邺县这个地方。每年雨季一到，河水暴涨泛滥成灾，常常夺去许多人的生命和财产，当地的巫女以「河伯娶妻」为藉口串通官员大肆敛财，并且必须牺牲掉年轻女子取悦河伯。直到邺县来了一位名叫西门豹的新县令，才将「河伯娶妻」的迷信破除，后来提到「河伯娶妻」自然让人联想到以智取来抵抗暴政的故事典型。

「河伯」传到了日本之后，变成了家喻户晓的「河童」。据说有一位名叫九千坊的头目，带领着河童一族从中国辗转来到九州的球磨川云仙温泉一带的地方住了下来。他经常率领着部下出现在村庄里，惹出许多麻烦，由于他拥有能够将马拉到河边的怪力，所以村里的人都敌不过他。知道此事极为震怒的熊本城主加藤清正，利用河童最讨厌的猿将为害百姓的河童好好地教训了一番，从此以后河童只好乖乖地住在熊本县筑后川。后来成为水天宫的使者，其分社位在江户之赤羽河岸有马氏的宅邸，(久留米殿下)后来移到日本桥附近。

据说，加藤清正为了打败九千坊，将河童引到会喷出硫磺气的地狱谷去，不仅在河川里放毒，还把烧烫的石头往水池里丢，最后聚集了河童最讨厌的山猿，群起攻之，九千坊因为硫磺的热气，使得头上盘中的水逐渐消失，具有法力的他，总算束手就擒，只好求城主放他一马，答应从此不再为害地方，这就是河童的传说之一。(注：加藤清正是日本安土桃山时代的武将，幼时曾跟随丰臣秀吉将运，与柴田胜家殊死战之时，展露

快艇还快。”

老马说，那东西从河中央一出来，河面就成两道水槽，往外涌水。它开始是从北往南游，距离他们40米左右有两个游泳的伙计，吓得拼命冲上岸，腿都哆嗦了。

游泳者老张说，这东西5月中旬先后在浑河里出现过四五次。

“水怪”现身 只有五分钟就消失了

下午2时45分，就在说话间，“快看，它又出来了”，眼快的老张说。果然平静的水面中央突然涌起一道“浪”，又很像一道浮木。它由西向东飞快地游，“身体”的多处泛出白色的水花，像是在转身。

大约5分钟那东西消失了。有的泳者说看到了跃出水面的“鳍”，有的说看到了鱼头。

一名泳者总结出，这东西在天热没风的天气爱出来。

“水怪”揭密 很有可能是大鱼群

游泳爱好者好多人认为不是什么“水怪”，而是一种大鱼群。老马说，这些鱼大约有10来条，一条挨一条，很有秩序。“它们智商很高，就像海豚，排着队”。

老张说，他说不清是什么鱼，但是至少每条应在150斤，1.5米长以上。

五里河公园负责沿岸巡逻的小伙子分析说，这样的大鱼只有浑河上游的大伙房水库有，快到汛期了，也有可能上游卸洪冲下来的大鱼。

沈阳市水产技术推广站的田春副站长说，大伙房水库下有好多道网，冲下来的可能性也不大。

常在五里河公园附近钓鱼的王常有说，他相信上游冲下来的鱼群说法，因为沈水湾处有橡胶坝，鱼群游不出去，造成多次出现“水怪”。

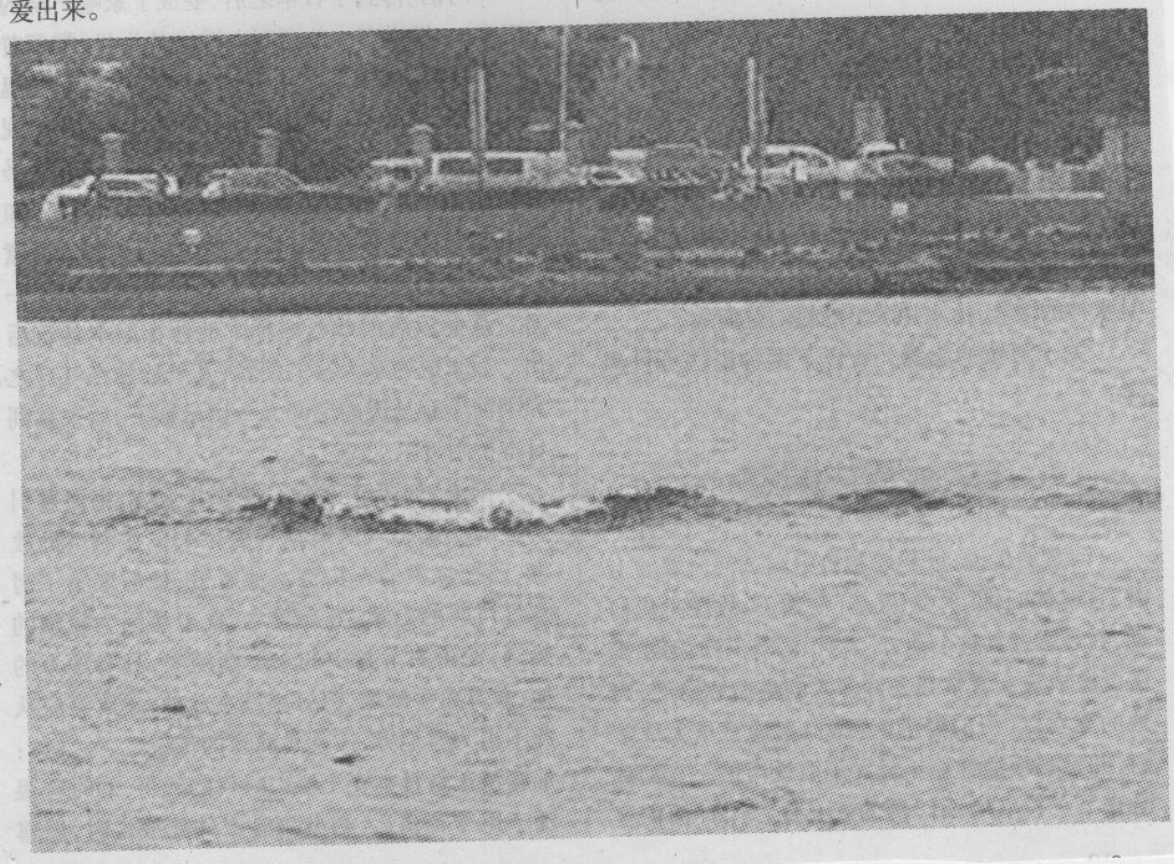

其高超的武艺，在原之战一役投奔德川家康，战后成为熊本城的城市，以勇猛善战和城堡建筑闻名于世。）

二、河童人形化说

传说江户时代的左甚五郎、古代竹田的番骋约澳瘟肌(2)桨□r代的飞□之匠，这些工匠们在建立神社寺庙或是建城的时候，流传着一种咒术，将人的名字写在纸条上，然后把纸条塞进木头的缝隙或是草扎的人形（即人偶）里，这个动作称之为「叫魂」，据说建筑物会盖得更坚固牢靠。完成后不用的人形，就会被丢到河川里，后来这些受诅咒的人形，纷纷幻化成河童，到处作乱，对人畜产生威胁。另外，以阴阳师闻名的安倍晴明，他则以神灵寄附的纸人形（式神）来帮他执行工作，后来一些人因为对式神感到恐惧，安倍晴明只好把式神封在京都的一条□桥下，据说河童就是这些式神的子孙。

和阴阳师使唤式神的道理一样，术士们如果对受害者的名字、毛发或衣物作法，便可使人发病，甚至死去。并且还可以偷取他的灵魂精气，使之为自己服务。中国清代也发生过「叫魂」的妖术事件：浙江省德清县为了造桥工程，需要将木桩打入河底，于是石匠们就借用活人的名字写在纸片上，贴在预备要做桥梁基座的木桩顶部，再用槌子大力敲下去，这样会给大锤的撞击添加某种精神的力量。由于木桩很难打到河底，倘若使用叫魂之术可使桥墩稳固持久的谣言四起，引起江南一带的百姓极大的恐慌，人人自危，誓言要把散播妖术者处死，干隆皇帝时代的地方官，费了好大的工夫才把扰乱人心的恐慌事件镇压下来。（可参考时英出版的《叫魂》）

河童的特征

全身：身高大约60公分至1公尺高，体重只有45公斤左右，属于瘦的体型，看起来像3岁至10岁的小孩模样，长得像人也像猿猴。身上会发出臭味，并且有粘液，不容易捕捉，有的地方看到的河童据说全身长满了毛。

手脚：手臂可以左右灵活地运动，如果被切断，还会再长出来，再生能力很强，（被切断的手臂可以制成跌打损伤的特效药）手脚长得跟人一样，不过特别修长，平时可以用来划水，但只有四根指头，手脚可以缩进龟壳中。

头：披头散发，头部中央有一个圆盘状的凹陷处，盛满水之后力大无比，把水倒掉法力就会消失，有人说他的头部是红色的，也有人说是深蓝色。

眼：眼睛是圆的，会发光，眼神很锐利。

鼻：鼻子像狗儿一样突出而嗅觉敏锐。

口：长得像人嘴，也有的长得像鸟嘴，口腔上下各有四根尖牙，撕裂食物的速度相当快。

龟壳：背上驮着龟背一样的甲壳。

屁股：据说有三个屁眼，不知道是用来干什么？

古代的日本

，水神的形象被诸多地方的信仰所接受。后来等到人们不再信奉水神的时候，则逐渐演变成现在我们所熟知妖怪河童的形象。分布在日本各地的河童虽然在外观上有些微的不同，其共同特征则是头上有个装了水的盘子，若是盘里的水没了，法力就会消失，听说河童还喜欢找人玩相扑，

或是偷摸人的屁股，是个喜欢恶作剧的妖怪。河童身高大约一公尺，和小孩子的身高差不多，脸上长着鸟嘴，背上有甲壳，为暗绿色的保护色，非常坚硬，可以说刀枪不入。指间有蹼，能在水中以惊人的速度游泳，据说上了年纪的河童，便能拥有神通，可以用心电感应来洞察人心里的想法。

中国古籍中的河童

对中国人来说，河童就像是水鬼一般的生物，根据古书《幽明录》上的记载这种生物名叫「水虫」，又名「虫童」或「水精」，裸形人身，身长大小不一，眼耳鼻舌唇皆具，头上戴一盆，受水三五尺，只得水勇猛，失水则无勇力。日本民俗学家考证的结果，该生物应该就是日本的河童。日本民俗学家柳田国男在《山岛民谭集》里也写过一篇「河童驹引」(河童把马拉进河里的传说)的研究，说它的形体像青黑色的猴子，手脚似鸭掌，头顶凹陷处像顶着一个碟子，无论是水中或是陆地上，只要碟子里面的水不干涸，则力大无穷能与人或马角力，所以说在日本有句俗话形容天大的灾难，就叫做「河童灭顶」。

日本文学中的河童

透过日本作家芥川龙之介的生花妙笔，河童(一九二七年发表的作品)已不再是可怕的水鬼形象，反过来成为一个幽默风趣的典型人物，能够引领人们进入神奇的乌托邦世界。这篇故事是记述一个疯子回忆他在河童国的所见所闻，借用一个疯子的眼睛，把读者从现实中抽离出来，利用第三者的视点回顾我们现在所处的这个世界，从而迫使我们反省现在的生活。小说中巨细靡遗地描绘了河童的长相：它们的头上有个碟子，常会做出青蛙跳跃的姿势，或是爬在树上看人。身体略微透明，且能随着环境而改变颜色(感觉像是树蛙或雨蛙)。在河童国境内，所有的观念都在嘲讽着现实社会中的人们，它们甚至了解人类更甚于了解自己。一旦掌握了它们特有的语言，接受了它们的怪异思想，离开了这个乌托邦之后，便会立刻陷入对人类产生无比嫌恶的烦恼之中。小说的最后一章，主角好不容易才返回人世间，由于他已经无法习惯人类的生活，而被当作是疯子对待。如果说来到河童象征着人类的觉悟和精神力量的超升，那么回到人类世界就等于是一种自甘堕落的行为，终究造成悲剧，因为这样的人注定不可能在现实世界里继续生存下去，或许这就是作者芥川龙之介最后会选择以自杀来终结自己生命的主要原因。

河童木乃伊的发现

河童木乃伊发现的地点，多半集中在九州。尤以佐贺县伊万里的松浦酒造所搜藏的河童的木乃伊最有名，体长大约是40公分，与柳田国男先生所描述的河童如出一辙，外观看起来像猿猴，头顶上有个碟子状的凹陷处，长得像怪物一样的河童，不过经过电视台的查证，这个木乃伊的标本应该是造假的成分居多，另外大阪的瑞龙寺也有河童木乃伊标本的照片，但是拒绝给外界采访。另外位于京都伏见的黄樱酒造，自称致力宣扬河童文化，其实是一种宣传噱头，以河童图案作为它们的商标，当地有个河童资料馆，就在月桂冠大仓纪念馆附近，但里头并没有河童标本，真是可惜！河童究竟是不是某种生物的变种？至今仍是生物界的未解之谜。

 未解之谜 2014

1994年，东北男人曾经与外星人发生过性关系？

第一次接触凤凰山外星接触事件的人，都会为其离奇事件的经过所吸引，我自然也不例外。一九九四年八月我和吕应钟先生参加在北京召开的亚太UFO研讨会时，凤凰山事件是它的重头戏，当时来自各地UFO研究专家热烈的讨论，在中国大陆UFO目击事件或第三类接触事件，虽然时有所闻，然而像孟照国这样离奇的事件，还是历年所罕见。本案之“离奇”，包括外星人对孟照国进行采种，外星人带他参观飞碟基地，以及外星人之穿墙术、隐形等等现象都非常的特别。当时我就和陈功富教授相约赴凤凰山对当事人作全盘性的录影采访，一来是对本事件的真实性、对所有关系人作访谈核实，二来对此重要事件作一纪实录影，以供将来国内外研究者的参考资料。

凤凰山地处偏远的山河屯，通讯条件非常艰难，虽然陈功富积极的与孟照国联系，但因为往来全靠写信，旷日费时，好不容易才敲定一九九五年八月前往，然而等我到了哈尔滨市的隔天，老天就下起倾盆大雨，而且连下数日从不间断，连铁路桥梁都被大水冲毁了，上凤凰山的路，自不待言，根本行不通的，于是我在哈尔滨坐困愁城，八天之后，只好打道回府，鸣金收兵。九月三十日我再度飞往哈尔滨，这个时候的哈尔滨已经成了一个UFO城，凤凰山事件几乎无人不晓，有些气功师更自称经常与外星人联络，因此当陈功富和我们准备上凤凰山采访的消息走漏之后，就有很多人，透过管道希望和我们一道去，最后我们租了两部旅行车前往四百公里外的凤凰山，这时正值红旗林场的金秋季节，满山遍野的枫叶红成一片，简直漂亮极了，美景当前让我们忘却了八小时的颠跛之苦。当我们好不容易抵达红旗林场，本以为采访工作就可展开，岂知摆在前面的却是重重的关卡。原来，自从孟照国与外星人的接触消息披露以后，各地前来访问研究的人络绎不绝，孟所属的单位红旗林场早已经把孟照国当棵摇钱树，对于各种采访设定高低不一的“使用费”，尤其是对海外来的人士叫价简直多得离

探索科学盲区 揭示世界谜团 走近难解事件

推开不行。”

问:“听说孟照国在棚子里，还能倒立，是吗？”

义:“对呀！他把棚顶都撑坏了。”

问;“你们在棚子里有看见什么外星人吗？”

义:“没有！女外星人的事是后来我弟弟完全清醒以后说的，他说当时在棚子里就有个女外星人。”

问:“后来你们把孟照国送到护理站听说外星人也来了，你看见过没有？”

义:“没有！我从来就没见过。”

问:“那段时间孟照国除了怕铁、怕光外，你还有没有观察到他有什么特别的症状没有？”

义:“有一次我在家里看着他，他就躺在这沙发上，不知怎的，咚！就掉头了，换这么躺。”孟照义比划着，意思是头脚一百八十度易位。

问:“他有没有起身？”

义:“没有！他那么咚！就掉过来了！”

这种情形，陈功富教授有一次到孟家作采访的时候，听说也亲眼看见过一次。

针对山上棚子里外星女人的事，我又问了孟照国。

问:“那位女外星人长得什么样子？”

孟:“她的身高大约有两公尺半左右，相当高，全身都包着紧身的衣服，只露出两个眼睛和下体部位，两个眼睛就像牛眼——这么大。”

问:“她在旁边做什么？”

孟:“她在指挥我四哥他们这些人帮我脱衣服，我使命的叫喊、挣扎，他们就是不理会我，有的人按住我，有的人脱我的裤子。”

认知上的差异就在此时产生的，现场的人认为孟照国怕铁，所以想帮他解开皮带，宽宽衣服也许舒服点。

问:“女外星人脱你衣服干什么？”

孟:“她在我身上比划了一下，我整个人就像触电一样弹了起来，后来等我恢复知觉以后，我发觉身上有几处疤痕……。”

说到这里孟开始宽衣解带，在他的小腹右侧以及右大腿内侧尚留有痕迹，额头眉间也有一处，是外星人用电光打出来的记号。

问:“这几个部位觉得痛吗？”

孟:“不觉得！好几个月以后我觉得伤痕处有点痒，我常用手去扣它，有一次竟然扣出东西来了。”

问:“什么样的东西？”

孟:“就像橡皮糖的东西，黏黏的，还带弹性，用手拉可拉这么长(比到约一英尺多)，松手又弹回去。”

谱，因此从一开始我这个“呆胞”的身份就始终不敢曝光，我们携带的专业摄影机也尽量避免被干部们识破，为整个采访增添了不少压力。孟照国的家空间很小，室内面积大概只有六十平方公尺左右，一个房间，一个客厅兼餐厅，一个厨房。我们这一行人把他们家挤得满满的，为了给我们烧饭做菜，孟照国还得动员兄弟妯娌一起来，整个房子闹哄哄的就像办喜事一样。凤凰山因为地处偏远的山河屯，这里的人和哈尔滨又有很大的差异，十足山民的样子，每个人都穿着灰色的毛装，脸上总挂着一副质朴的笑容，孟照国和当地的人比起来算是反应比较好的一位，虽然他只受过小学五年级的教育，但是天生比较聪明，例如他自己发明的所谓“立体种植”，使他的小菜园每年可以多出一倍的生产力，因此生活过得还算可以。孟太太姜玲长得很娇小，是一个温柔朴实的女性，有问才有答，话儿很少，大概是家住山区，生活条件比较艰难，虽然只有二十五、六岁，但看起来显得比实际年龄老得多。根据孟照国的陈述，自从一九九四年六月事件发生以来，每个月都有好几批人前来考察，光是大米就吃掉五百斤以上；事实上，大大小小的考察报告都已经有人写了，因此，这次我的访谈就着重在关键问题的取证，事情的经过就不再赘述。访谈的顺序依事件发生时间为准，首先访问孟照国被外星人电击的经验：

问：“请你描述被外星人电击的感觉。”

孟：“我第一次被电击是和李洪海想接近那个白色怪物的时候，其实第一个被电的是李洪海，于是他被吓跑了，我不信，换我上前去，结果在李洪海刚才的位置，我感觉到从我身上皮带环的地方，以及手上镰刀的地方有两股电流袭上来，我不由自主的马上后退。我们两个就再也不敢上前；后来，我们在向上级报告当天发生的事情之后，领导组织了一批人和我们再度上山，我们在离那个白色东西一百多公尺时就停住了，他们拿出了望远镜往那个东西方向瞧，可是什么也看不着，我就把望远镜拿过来，我一瞧就瞧见了，那个白色东西还在那里，前面还站着一个人，我清楚的看见那个人拿出一个像火柴盒的东西放在手心，射出一道光，打到我的眉心，我感到全身一震，接下来就什么也不知道了。”

问：“为什么别人用望远镜什么也看不见，而你能看见呢？”

孟：“这个我也不知道！”

孟照国被外星人电击之后，一般人认为他出现精神错乱，记忆丧失的现象，但是根据他恢复记忆以后的描述，当时确是处在他与旁人无法沟通的现象，也就是说孟所看到、所理解的和旁人不一致的现象，于是，我访问了孟的四哥孟照义：

问：“听说事情发生之后，你一直照顾你弟弟，是吗？”

义：“是的！从他在山上被击昏之后，一直到一个月后恢复过来，我大部份时间都陪着他。”

问：“你弟弟被击昏后，你们怎么处置他？”

义：“他像着魔似的，对他说话，他听不懂，又好像很难过的样子，于是我们就把他抬到山上的棚子里，那是我们上山工作休息的地方，他在那里又叫又滚的，两个眼睛瞪得像牛眼一般大，很吓人的，而且好像很怕铁制的东西，一有铁制品接近他，他就特别抗拒，非得使命的把那铁制品

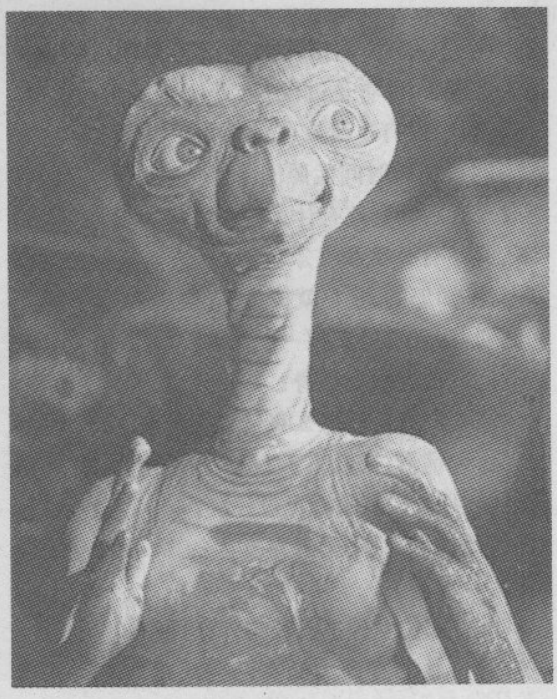

问："现在放在那儿？"

孟："我摆在那儿，我太太扫地时，不知道那是什么，就把它给扫丢了。"

这个东西很可能是孟照国事件中，外星人唯一留在地球上的证物，就因为山民不知道它的珍贵，把唯一的证物给毁了。

关于孟照国被电击之后的症状，为了谨慎，我们也采访了为他治疗的林医生：

林医生看起来身体壮硕，年龄应不到五十，说话舒缓，个性冷静。

问："请林医生描述一下，你第一次看到孟照国时是什么症状？"

医："那时候几个人要制服他都很困难，我也不知道他那来那么大的劲；我跟他说话，也不理我。我拿了听筒，要听也胸部，他就像见鬼一样的怕，伸手把我打掉，后来他们告诉我，说他怕铁，怎么样也不肯让我听诊；两个眼睛瞪的那么大，还是这转……。"

林医生双手比划着，意思是眼珠子左右各向不同方向转。

医："这时我心里面想，这小子还会耍宝，我就想要试试他是真是假，于是我就点了一支菸，我把菸头朝着他的眼珠子，慢慢贴近来试他，可是他就像是没看见似的，眼睛一眨也没眨，还转着呢！一直到菸头我看都已经可以烧到眼睫毛了，还是没反应。"

问："所以应该不是假装的罗？"

医："我想正常人对一个这么接近眼睛的物体是不可能没有反应的。"关于孟照国与外星女人发生性关系的问题，一般认为是三次，事实上只有两次，第一次在山上的塑胶棚子里，其实是女外星人给他施行小手术，在他体内植入像绿豆般的东西，第二次是六月九日，那天大夥要把孟照国送下山的时候，在小火车上。

问："请你描述一下，女外星人是怎么和你做那个事情的？"

孟："我们坐小火车下山的时候，她突然压在我身上，她个子那么大压得我一动也不能动，我觉得下体的地方一阵热热的感觉，接着我觉得整个下体好痛。"

问："这么说，与外星人做那个事情并没有快感罗！"

孟："其实那次不能算是做那个事，我倒觉得是一种消毒工作，我猜是为后来的事情做准备。"

问："那天晚上，听说她又来找你是吗？"

孟："其实那天她从头到尾就跟着我们。"

问："跟着你们？她有没有说话？"

孟："没有！就在旁边待着。可是我心里面想着的事情，她好像能够理解。那天，我回到家里之后，林场里的领导到家里来看我，正当他们来的时候，我心里想着：『你这女人穿着开裆的衣服，下体也没遮住，这么多客人来，多不雅观。』我心里这么想，她就咚地从窗子这边出去。"

问："从这个窗户跳出去吗？"

孟："也不是跳出去，就这么跨出去。"

问："这么奇怪，她那么大个子能跨出去。"

孟："这窗子，对她就好像不存在似的。"

问："后来她还回来吗？"

孟："没有！一直到那天上，我睡觉的时候，她又来了，进到我房间里来。"

问："第三次的性关系就是那天晚上发生的吗？"

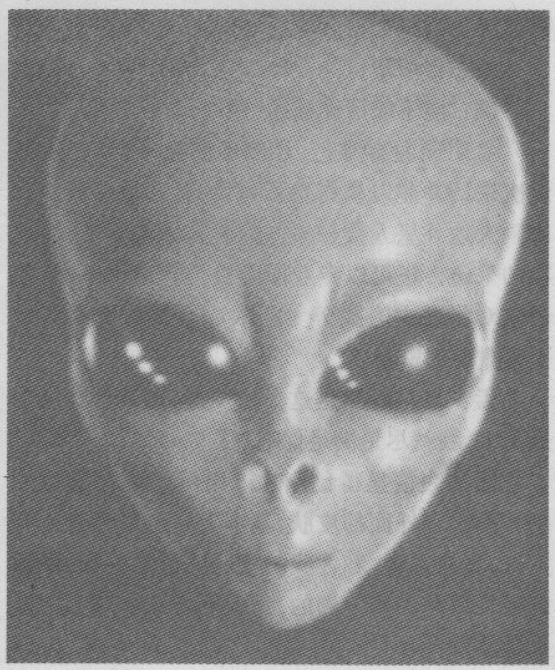

谱，因此从一开始我这个“呆胞”的身份就始终不敢曝光，我们携带的专业摄影机也尽量避免被干部们识破，为整个采访增添了不少压力。孟照国的家空间很小，室内面积大概只有六十平方公尺左右，一个房间，一个客厅兼餐厅，一个厨房。我们这一行人把他们家挤得满满的，为了给我们烧饭做菜，孟照国还得动员兄弟妯娌一起来，整个房子闹哄哄的就像办喜事一样。凤凰山因为地处偏远的山河屯，这里的人和哈尔滨又有很大的差异，十足山民的样子，每个人都穿着灰色的毛装，脸上总挂着一副质朴的笑容，孟照国和当地的人比起来算是反应比较好的一位，虽然他只受过小学五年级的教育，但是天生比较聪明，例如他自己发明的所谓“立体种植”，使他的小菜园每年可以多出一倍的生产力，因此生活过得还算可以。孟太太姜玲长得很娇小，是一个温柔朴实的女性，有问才有答，话儿很少，大概是家住山区，生活条件比较艰难，虽然只有二十五、六岁，但看起来显得比实际年龄老得多。根据孟照国的陈述，自从一九九四年六月事件发生以来，每个月都有好几批人前来考察，光是大米就吃掉五百斤以上；事实上，大大小小的考察报告都已经有人写了，因此，这次我的访谈就着重在关键问题的取证，事情的经过就不再赘述。访谈的顺序依事件发生时间为准，首先访问孟照国被外星人电击的经验：

问：“请你描述被外星人电击的感觉。”

孟：“我第一次被电击是和李洪海想接近那个白色怪物的时候，其实第一个被电的是李洪海，于是他被吓跑了，我不信，换我上前去，结果在李洪海刚才的位置，我感觉到从我身上皮带环的地方，以及手上镰刀的地方有两股电流袭上来，我不由自主的马上后退。我们两个就再也不敢上前；后来，我们在向上级报告当天发生的事情之后，领导组织了一批人和我们再度上山，我们在离那个白色东西一百多公尺时就停住了，他们拿出了望远镜往那个东西方向瞧，可是什么也看不着，我就把望远镜拿过来，我一瞧就瞧见了，那个白色东西还在那里，前面还站着一个人，我清楚的看见那个人拿出一个像火柴盒的东西放在手心，射出一道光，打到我的眉心，我感到全身一震，接下来就什么也不知道了。”

问：“为什么别人用望远镜什么也看不见，而你能看见呢？”

孟：“这个我也不知道！”

孟照国被外星人电击之后，一般人认为他出现精神错乱，记忆丧失的现象，但是根据他恢复记忆以后的描述，当时确是处在他与旁人无法沟通的现象，也就是说孟所看到、所理解的和旁人不一致的现象，于是，我访问了孟的四哥孟照义：

问：“听说事情发生之后，你一直照顾你弟弟，是吗？”

义：“是的！从他在山上被击昏之后，一直到一个月后恢复过来，我大部份时间都陪着他。”

问：“你弟弟被击昏后，你们怎么处置他？”

义：“他像着魔似的，对他说话，他听不懂，又好像很难过的样子，于是我们就把他抬到山上的棚子里，那是我们上山工作休息的地方，他在那里又叫又滚的，两个眼睛瞪得像牛眼一般大，很吓人的，而且好像很怕铁制的东西，一有铁制品接近他，他就特别抗拒，非得使命的把那铁制品

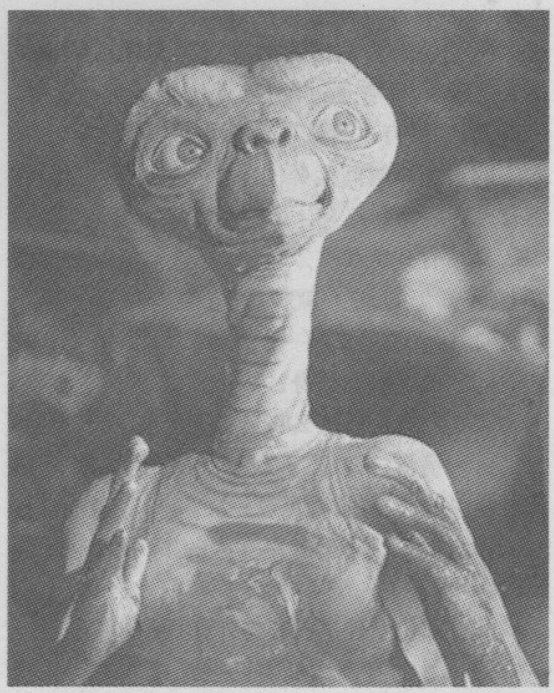

我心里正有个念头，这里怎么行？哎！我们两个人就直接穿过墙角了。”

孟照国向我指示着穿墙的位置，那个地方正好是两面墙相交的地方，比别的部份还要厚，但是看来好好的，看不出任何痕迹。

孟：“我们两个人出到外面，我心里才想着有点冷，他就从身上抽出一大块布，一折，又折了一下，像个大杯子一样，这边正好有把手，把我整个人装在里面，然后他用手一抹，那布就好像黏住了一样，我人在里面一点都不觉得冷，接下来他用手提起杯子的把手，我们两个人就像在空中飞一样。”

问：“你们往那个方向飞？飞了多久？”

孟：“外头很黑的！我也弄不清楚方向，只飞了一下子，我感觉到好像来到一个山头上，我往下看下去，哇！好漂亮，那是一个山谷地，里面停着好多怪物各种形状的都有。有几个是碟状的，有的是那天我在山上看到那种大问号型的，也有像苍蝇形状的，但是这些怪物的上头好像都被一圈彩虹围起来，这个时候和我一起的外星人手上拿着一个像菸盒的东西摆在手心上一按，射出了一道光，那个彩虹就中断露出一个大缺口，于是我们两人就朝那个缺口飞过去。”

男外星人带着孟照国降落在一个小飞行器里，然后又循序走到一个比较大的物体里面，那里头坐着另一个男外星人，比带他来的人长得更高大，圆滚滚的头，两个眼睛比任何人都大，坐在中间。据孟照国判断他应该是个首领的角色，所有的人都听他指挥，

他们之间交谈的时候，就像老鼠的叫声，但是他们和孟照国说的却是汉语，首领坐在一块浮在半空中的板子上，孟照国好奇的向外星人询问为何到地球来。

外：“我们来地球有三个目的，第一、避难，第二、采种，第三是考察地球。”

孟：“避难!？避什么难？”

外：“也就是你们所说的慧星撞木星。”

那个领头的人向旁边的手下指示了一下，那个人就走向墙壁在上面按了一下，平板的墙壁就跑出来一个盒子般的东西，那人把盒子放在孟的跟前，里头就出现书一面（类似电视）画面，展示的就是星球在转来转去，然后有一些东西撞到星

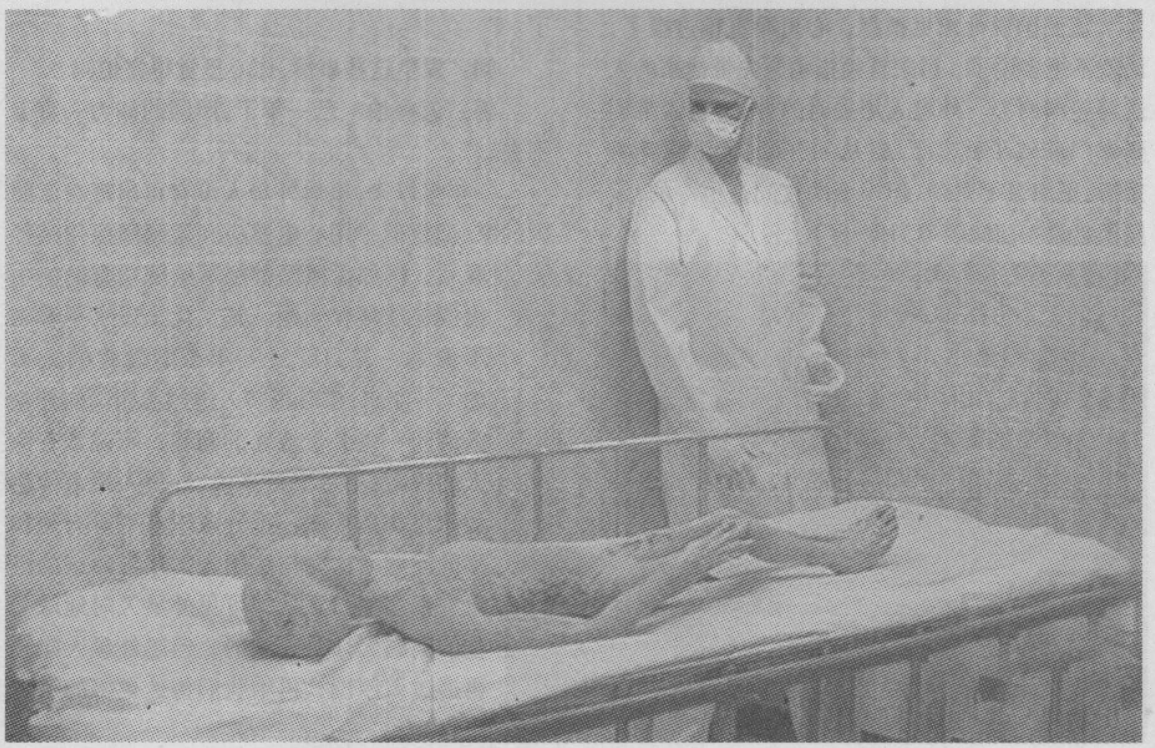

球上面去。孟照国好奇的问道："为什么慧星和木星会相撞呢？"他们几个人互看了一下，有一位回答孟。

外："这就好像你们地球上的火车跑的速度很快，它会产生一种力量把铁道旁的石头刮起来，去拍击火车。"

这个外星人接着又说："你有没有什么事情需要我们帮忙的呢？"

孟："上次和我见面的女士，我能不能再和她见面？"

外："她不想和你见面！"

孟照国一听心里头非常难过，几个外星人反而笑了起来。

"你这个地球人倒挺重感情的嘛！"其中一个外星人带点揶揄口吻地说。

孟："她为什么要和我做那个事情？"

外："这样子，六十年后，在我们的星球就有一位地球农民的儿子。"

孟："我能不能看到他？"

外："能！"到这里那位首领用手势阻止部下再说下去。

孟照国说他求见被拒，心里简直难过极了，话就不想多说了。后来首领指示原先带他来的人送孟照国回去。外星人用去时的方法，将孟带回到家门前院子就走了，打从一开始，孟就只穿着短裤，虽然是七月份，但山上的夜间是很冷的，孟照国赶紧拍门叫姜玲为他开门。

姜："谁呀？"

孟："是我！"

姜："你自己进来呀！"

孟："门锁着，我进不了。"

姜为孟开门一面还嘀咕着，门是锁着那你又怎么出去的。

自从发生这些事以后，外星人似乎和孟家一直保持某种程度的联系，孟家也发生起异常现象，例如，孟家房间窗台上摆着一盆君子兰，从七月到我采访时间止，整整一年之间已经开了两次花，这是过去从来没有的事。又有一次孟太太目睹君子兰发光。为此，我也采访了孟太太。

问："听说你见过这盆花发光是吗？"

姜："是的！发好大的白光！"

问："是什么时候？"

姜："那天我正准备睡觉，突然它发起白光，愈来愈亮，好亮哟！把我吓坏了，我赶紧用棉被盖起来。"

问："自从孟照国发生这些事情以后，你觉得他有没有什么改变？"

姜："有呀！他体力不行了，田里的事都干不了。"

问："发生这些事情，你心里觉得害怕吗？"

姜："怎害怕？已一年了，照国的体力一直上不去。"

一年多以来，虽然外星人没有再出现在孟照国的家，但是似乎用心电感应和孟照国保持某种联系，例如孟照国曾经写给陈功富的信中大谈地球环保问题，其文化知识水平看来不像是一位只受过五年小学教育的人写的。一年来，也有很多人透过孟照国向外星人请问一些关于地球的问题，听说常有惊人的答案，不过概括来说，外星人最常传达的讯息都是环保，提升意识水平等有关和平的问题，这些与法国人雷尔带回来的讯息有很多相似之处，可见外星人对地球关注的问题大体是一致的，但愿外星人能够再透过孟照国，再给我们传达更多的宇宙讯息。